



AGENTURA  
PRO PODNIKÁNÍ  
A INOVACE

# URČENÍ VELIKOSTI PODNIKU V OP TAK

OPERAČNÍ PROGRAM  
TECHNOLOGIE A APLIKACE  
PRO KONKURENCESCHOPNOST

Ing. Ondřej Koníček, Ing. Klára Drašnerová  
20. března 2024





# Program webináře

Změny oproti OP PIK

Podniky a vztahy mezi nimi

Velikostní kategorie podniku

Fyzické osoby

Změny velikostní kategorie

Postupy a příklady

# TEORETICKÝ ZÁKLAD



## Změny oproti OP PIK

### Rozšíření definice hospodářské činnosti

- Dle rozsudku Soudního dvora v případě C 222/04 **Cassa di Risparmio di Firenze** a aktuálního výkladu EK je i vlastnictví více než 50% podílu ve společnosti spojené s aktivním řízením této společnosti považováno za výkon hospodářské činnosti.
- Pokud se tedy posuzovaná FO alespoň v jednom podniku, který většinově vlastní, aktivně podílí na jeho řízení či správě, bude považována za FO podnikající, a to nejen v případě posuzování tohoto podniku, ale u všech, ve kterých drží podíl.



## Změny oproti OP PIK

### Získání statusu MSP exogenní změnou

- Pokud by měl posuzovaný podnik v důsledku exogenní změny získat status MSP, nelze mu zpravidla tento status přiznat k okamžiku změny, ale v souladu s rozsudkem tribunálu (třetího senátu) Soudního dvora Evropské unie (SDEU) ve věci T745/17 **Kerkosand spol. s. r. o.** proti Evropské komisi, mu může být status přiznán až po dvou po sobě jdoucích uzavřených účetních obdobích, ve kterých vykazuje hodnoty MSP.
- Důvodem jsou přetrvávající ekonomické výhody, které podniku po přechodnou dobu mohou plynout z toho, že byl součástí hospodářsky silné skupiny. Velikost podniku tedy bude v jednotlivých referenčních obdobích posuzována dle majetkové struktury před provedením změny.
- Žadatel má povinnost v Prohlášení k velikosti podniku informovat ŘO o exogenních změnách, kterých si je v přechozích dvou letech vědom.



# Podniky a vztahy mezi nimi

## PODNIK



- ✓ Subjekt vykonávající hospodářskou činnost bez ohledu na právní formu
- ✓ Podnikem je i OSVČ = „živnostník“ = fyzická osoba podnikající
- ✓ Hospodářská činnost = činnost spočívající v nabízení výrobků a/nebo služeb na daném trhu, která může ovlivnit hospodářskou soutěž



# Podniky a vztahy mezi nimi

## Vlastnická struktura – co doložit a zohlednit

- **Akciové společnosti:** aktuální seznam akcionářů vč. jejich % podílů akcií
- **Družstva:** aktuální seznam družstevníků vč. Podílů
- **Společnosti v likvidaci a insolvenční:** pokud stále vykonává hospodářskou činnost, zahrnujeme je také do skupiny subjektů
- **Podniky vykazující nulové hospodářské výsledky:** figurují-li ve vlastnické struktuře, zohledňujeme přes ně veškerá propojení. Jejich prostřednictvím jsou řízeny další podniky → vykonávají hospodářskou činnost
- **Fyzická osoba nepodnikající nebo s pozastavenou živností** – nedokládá se nic



# Podniky a vztahy mezi nimi

## Vlastnická struktura – co doložit a zohlednit

- **Neziskový sektor:** zejm. spolky, obecně prospěšné společnosti, církve – vykonávají-li hospodářskou činnost, zahrnujeme je také. Zjišťujeme osoby disponující více než 25 % hlasovacích práv. Skutečný majitel = zpravidla člen statutárního orgánu. → možnost propojení přes fyzické osoby na další subjekty.
- **Nadace, ústavy, svěřenské fondy:** za skutečné majitele (zakládající úplné propojení) považujeme zpravidla každou osobu s funkcí: zakladatele, člena správní/dozorčí rady/ředitele, příp. u svěřenských fondů: svěřenské správce, obmyšlené, osoby, v jejichž zájmu daný fond, nadace nebo ústav působí, osoby oprávněné k výkonu dohledu
- **Komanditní společnosti:** komanditisté, komplementáři – pro rozhodování je třeba souhlasu obou skupin → rozhodovací podíl 50:50 komanditisté : komplementáři, nestanoví-li společenská smlouva jinak. Jsou-li jednotliví komanditisté/komplementáři na sobě vzájemně nezávislí → pouze nejvýše partnerské vztahy, nikoliv propojenost





# Podniky a vztahy mezi nimi

## Členění podniků dle vzájemné provázanosti

### Nezávislý podnik

- **Nepropojen** s žádným dalším subjektem, nebo mající propojení méně než 25 %
- Pokud je ve struktuře zastoupen, do výpočtu nevstupuje, nebo se započítává pouze on
- Pozor na společné jednání

### Partnerský podnik

- Podíly 25 – 50 % (vč.)
- Hodnoty partnerských podniků se započítávají danou procentní hodnotou
- Pozor na společné jednání

### Propojený podnik

- Propojení přesahující 50 %.
- Hodnoty propojených podniků se sčítají v plné výši



# Podniky a vztahy mezi nimi

## Zohlednění vztahů propojenosti a partnerství



/viz Uživ. Příručka EK, str. 23, 2. a 5. odrážka + Rozhodnutí K-Chimica/

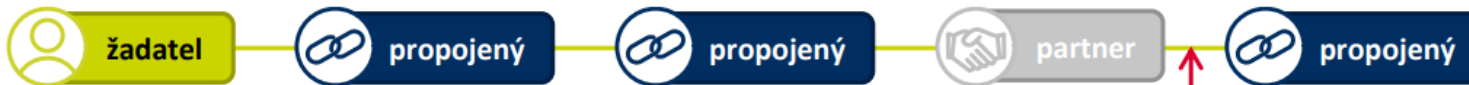

/viz Uživ. Příručka EK, str. 23, 2. a 4. odrážka/



/viz Uživ. Příručka EK, str. 23, 2. a 5. odrážka + věta „vztahy mezi partnery se neberou v úvahu“/

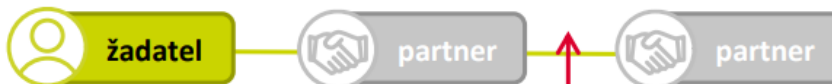

/viz Uživ. Příručka EK, str. 23, 1. odrážka + věta „vztahy mezi partnery se neberou v úvahu“/



/viz Uživ. Příručka EK, str. 23, 3. odrážka/



/viz Uživ. Příručka EK, str. 23, 3. odrážka/



# Podniky a vztahy mezi nimi

## Vlastnická struktura – co doložit a zohlednit

- Podnik **není** MSP, pokud 25 % a vyšší podíl drží/ovládají veřejné subjekty
- Výjimkou je, pokud **25 – 50 % podíl** drží následující typy subjektů:
  - ✓ Veřejné investiční společnosti, společnosti rizikového kapitálu, investoři do rizikového kapitálu (business angels) – pouze pokud jsou investice business angels do dané společnosti nižší než 1,25 mil.€
  - ✓ Univerzity nebo nezisková výzkumná střediska
  - ✓ Institucionální investoři vč. fondů pro regionální rozvoj
  - ✓ Orgány samospráv (obce, města) s ročním rozpočtem < 10 mil. € a s méně než 5 tis. obyvateli



# Žádost o podporu - velikost podniku



Kritérium **počtu zaměstnanců** musí být splněno **vždy**. Dále musí být splněno **buď** kritérium **obratu**, **nebo** kritérium **bilanční sumy roční rozvahy**.



# Velikostní kategorie podniku

## Posuzování velikostní kategorie - kritéria

### Počet zaměstnanců

- Zahrnuje: osoby v pracovním poměru, DPP/DPČ, vlastník/manažer – člen statutárního orgánu (i pokud není zaměstnán ve firmě), společník – pokud je zapojen do činnosti podniku a čerpá z něj finanční výhody
- Nezahrnuje: agenturní pracovníci, učni/studenti na praxi, osoby na MD a RD
- Vyjádřeno v ročních pracovních jednotkách za rok (tj. 1 zaměstnanec = plný pracovní úvazek po celý rok).

### Roční obrat

- Podnik/OSVČ vede účetnictví: součet tržeb za prodej výrobků a služeb a tržeb za prodej zboží (tj. součet řádků I. a II. VZZ)
- OSVČ s daňovou evidencí: Příjmy uvedené v daňové evidenci (tj. součet ř. 101 Přílohy 1 k DP k dani z příjmů FO a příp. ř. 201 Přílohy 2 DP k dani z příjmů FO)
- Přepočten na € kurzem k poslednímu pracovnímu dni roku předcházejícímu posouzení. Tímto kurzem se přepočítají veškerá posuzovaná období! (totéž u aktiv)

### Bilanční suma roční rozvahy (aktiva)

- Podnik/OSVČ vede účetnictví: suma aktiv netto z rozvahy
- OSVČ s daňovou evidencí: majetek uvedený v tabulce dle písm. D Přílohy č. 1 DP k dani z příjmu FO: součet řádků 1–6 tabulky



# Velikostní kategorie podniku

## Účetní období

- Posuzujeme údaje za minimálně 2 poslední uzavřená účetní období: „N“ = poslední uzavřené účetní období, „N-1“ předposlední, atd.
- Nově vzniklý podnik: kvalifikovaný odhad prvního roku činnosti, dosazeno pouze za rok „N“
- Uzavřené účetní období = údaje z poslední statutárním orgánem schválené a podepsané účetní závěrky/z podaného DP. Případně z konsolidované účetní závěrky.
- Více podniků ve skupině → různá data uzavření účetního období → období „N“ mohou být různé roky → v rámci období „N“ se mohou sčítat hodnoty roku 2021 za jeden podnik s hodnotami roku 2020 jiného podniku ze skupiny → „N-1“ může být součtem hodnot 2020 a 2019, atd.
- Velikostní kategorie za období „N“ a „N-1“ se neshoduje → zkoumáme tak daleko do historie, až budou **2 po sobě jdoucí** účetní období odpovídat stejné velikostní kategorii,...
- Výkazy a podklady které nejsou dostupné v obchodním rejstříku (zejm. daňová přiznání a jeho přílohy), nutno doložit k ověření správnosti údajů



# Fyzické osoby

## Fyzické osoby podnikající

- Fyzická osoba vykonávající hospodářskou činnost
- OSVČ (živnostník), osoba podnikající dle jiného než živnostenského zákona, osoba pronajímající nemovitosti
- Z pohledu definice MSP se jedná o podnik → uvažujeme přes tuto osobu standardní ustanovení pro propojené a partnerské podniky → od 25 % + neposuzujeme charakter trhů, na kterých FO podnikající a na ni napojené subjekty působí
- Údaje FO podnikající (počet zaměstnanců, obrat/příjmy a bilanční sumu rozvahy/majetek) zahrnujeme do výpočtu celé skupiny
- Za FO podnikající se v návaznosti na případ Cassa di Risparmio di Firenze považuje rovněž osoba, která drží více než 50% podílu v jakékoliv společnosti spojené s aktivním řízením této společnosti. Za FO podnikající je pak takováto osoba považována ve všech případech (i u jiných podniků, kde takové postavení nemá).



# Fyzické osoby

## Fyzické osoby nepodnikající

- Fyzická osoba nevykonávající hospodářskou činnost
- Nepodniká dle živnostenského či jiného zákona, příp. podnikala, ale má pozastavenou živnost
- Propojení přes FO nepodnikající a i přes skupinu fyzických osob jednajících společně (pokud nejde o přímou oboustrannou vazbu) se uvažuje pouze pokud jsou splněny obě následující podmínky:
  - Vztah propojení – nad 50 %
  - Podniky propojené přes FO nepodnikající musí působit na stejném či sousedním trhu
- Stejný trh = trh zahrnující zaměnitelné/zastupitelné výrobky/služby
- Sousední trh = výrobky/služby na daných trzích se vzájemně doplňují, nebo náleží do stejného sortimentu produktů/služeb pro stejný okruh zákazníků, nebo mezi podniky provázanými skrz FO nepodnikající existují významné dodavatelsko-odběratelské vztahy
- Posouzení významu dodavatelsko-odběratelských vztahů: dle stupně závislosti – způsobil by výpadek dodávek/odběru potíže, nebo je nepatrný?





# Fyzické osoby

## Společné jednání FO

- O společné jednání se jedná v následujících případech:
  - ✓ **Rodinné vztahy** (osoby blízké dle § 22 zákona č. 89/2012 Sb., Občanský zákoník)
  - ✓ Vztahy více **FO sladující své jednání** za účelem uplatňovat vliv v podnicích
- **Obousměrná vazba** mezi dvěma podniky pouze prostřednictvím FO jednajících společně (alespoň 1 musí být podnikající) → analogicky jako vazba přes 1 podnik → nezkoumají se trhy
- Není-li vazba skutečně obousměrná (tj. nemají-li obě FO mají v obou podnicích dohromady rozhodující podíl) → mohou být podniky považovány za propojené pouze, jde-li o rodinnou vazbu, a zároveň, je-li splněna podmínka stejných/sousedních trhů, příp. jiné reálné provázanosti
- Propojenost podniků přes FO mohou indikovat i jiné skutečnosti



# Fyzické osoby

## Společné jednání FO

- Propojenost podniků prostřednictvím FO či FO jednajících společně mohou značit i následující skutečnosti:
  - ✓ Mezi podniky existují finanční vztahy, kdy si navzájem poskytují úvěry, či si za bankovní úvěry vzájemně ručí, nebo jsou bankami považováni za jednu skupinu.
  - ✓ Podniky spolu udržují vzájemné obchodní vztahy.
  - ✓ Podniky využívají služby, či nakupují produkty spřízněných podniků.
  - ✓ Podniky mají stejný okruh zákazníků.
  - ✓ Podniky navzájem inzerují své služby či produkty např. na svých webových stránkách, nebo jinak marketingově spolupracují.
  - ✓ Podniky sídlí ve stejných prostorách, využívají stejné kanceláře nebo výrobní prostory.
  - ✓ Podniky využívají společnou distribuční síť (např. dopravní prostředky).
  - ✓ Podniky využívají společné informační technologie, mají společnou výzkumnou činnost.
  - ✓ Osoby v řídicích funkcích působí nebo působily v obou posuzovaných podnicích.



# Změny velikostní kategorie

## Endogenní změna

- Přirozený vývoj – nabírání a propouštění zaměstnanců, růst či pokles hodnot z výkazů
- Ke změně velikosti dochází až v okamžiku, kdy **2 po sobě jdoucí účetní období** má podnik i se svým okolím určitou velikostní kategorii.
- Patří sem i založení nového podniku náležícího do skupiny, který nevznikl fúzí/akvizicí





# Změny velikostní kategorie

## Exogenní změna

- Změny vlastnictví, rozdělení, fúze, akvizice
- Posuzuje se vlastnická struktura ke dni provedení změny → ke změně velikostní kategorie podniku může dojít **okamžitě** (v případě změny směrem nahoru)
- Pro posouzení velikosti podniku po exogenní změně jsou rozhodující údaje za uzavřená účetní období všech dotčených podniků (vč. jejich propojených X partnerských podniků)
- Pokud se velký podnik v důsledku exogenní změny stane MSP, nelze mu status MSP zpravidla přiznat obratem, nýbrž až po 2 po sobě jdoucích účetních obdobích, kdy vykazuje hodnoty MSP. Velikost podniku je do té doby posuzována dle struktury před provedením změny.
- Pokud vzniká zcela nový subjekt a všechny původní fúzující subjekty se ruší, příp. zaniká rozdělující-se subjekt a vzniká více nových subjektů, stanoví se hodnoty kvalifikovaným odhadem podniku pro první účetní období 12 měsíců od vzniku. Odhad musí vycházet z účetních výkazů zaniklých subjektů.



## Jak na MSP ve 3 krocích

### [jak-na-msp-ve-trech-krocich.pdf \(agentura-api.org\)](http://agentura-api.org/jak-na-msp-ve-trech-krocich.pdf)

Zjistit, koho vlastním, kdo jsou moji vlastníci a další partnerské a propojené podniky

- pro zjištění vazeb lze využít [Veřejný rejstřík a Sbírka listin - Ministerstvo spravedlnosti České republiky \(justice.cz\)](http://Veřejný_rejstřík_a_Sbírka_listin_-_Ministerstvo_spravedlnosti_České_republiky_(justice.cz))
- grafické znázornění lze pomocí webu [Vizuální obchodní rejstřík, vizualizace vztahů firem a osob \(podnikani.cz\)](http://Vizuální_obchodní_rejstřík,_vizualizace_vztahů_firem_a_osob_(podnikani.cz))

Zajistit účetní výkazy od všech započítaných PO a FO podnikajících

- zajistěte v dostatečném předstihu – zveřejnění dokumentů ve Sbírce listin
- FO podnikající nevykonává činnost – přerušit nebo zrušit ŽO

Vyplnit Prohlášení k velikosti podniku

- zvláštní pozornost této části věnujte již v rámci podání žádosti o podporu



## Odkazy a zdroje

Příručka k použití definice malých a středních podniků v OP TAK – API, 2022: <https://www.agentura-api.org/wp-content/uploads/2022/11/prirucka-k-pouziti-definice-msp-pro-op-tak-final.pdf>

Definice MSP - Příloha č. 1 NAŘÍZENÍ KOMISE (EU) č. 651/2014 k obecnému nařízení o blokových výjimkách: <https://www.agentura-api.org/wp-content/uploads/2018/10/definice-malych-a-strednich-podniku-2014.pdf>  
*(PRÁVNĚ ZÁVAZNÝ DOKUMENT)*

Uživatelská příručka definice MSP – EU, 2019: <https://www.agentura-api.org/wp-content/uploads/2022/08/uzivatelska-prirucka-k-definici-msp.pdf>

Definice pojmů small mid-caps a mid-caps – API, 2022: <https://www.agentura-api.org/wp-content/uploads/2022/10/definice-pojmu-small-mid-caps-a-mid-caps.pdf>

Veškeré dokumenty k problematice velikosti podniku v OP TAK, vč. formuláře Prohlášení - <https://www.agentura-api.org/cs/metodika-op-tak/velikost-podniku-op-tak/>

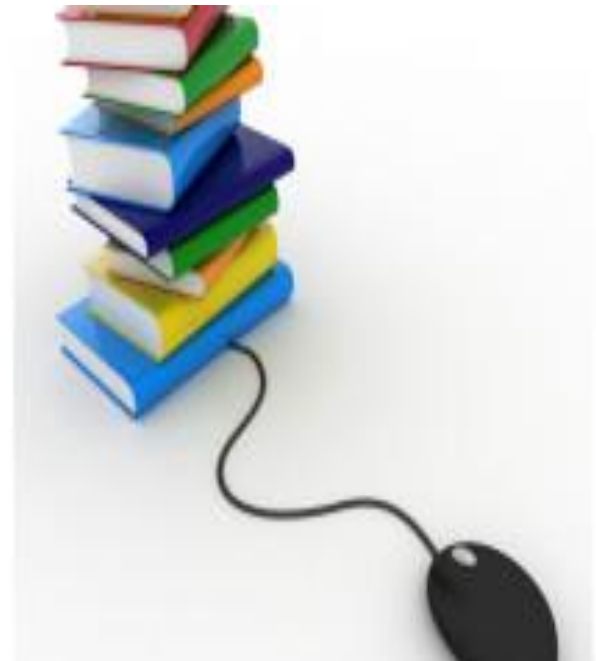

# PRAKTICKÁ ČÁST



## Postupy a příklady

### Co si s předstihem připravit!

- Náskres vlastnické struktury – koho vlastním, kdo vlastní mě, kam pokračují „nitky“ dále (i do zahraničí!).
- Jaká další propojení mohou vznikat prostřednictvím společného jednání fyzických osob.
- Další skutečnosti, které mohou zakládat propojení podniků prostřednictvím fyzických osob/skupin FO.
- Které fyzické osoby jsou podnikající, a které nepodnikající – **POZOR! více než 50 % podíl + aktivní řízení firmy → FO podnikající. Většina FO bude patrně považováno za podnikající!**
- Kdo je propojeným podnikem, kdo partnerským, kdo se už „nepočítá“.
- Finanční výkazy, daňová přiznání vč. příloh, přílohy k účetním závěrkám (musí být zřejmý i počet zaměstnanců). Tam, kde to zákon vyžaduje, zveřejnit aktuální výkazy v obchodním rejstříku.
- Aktuální seznam akcionářů/družstevníků.
- Ověřit data poslední účetní závěrky.
- Vlastnická struktura se zkoumá až ke dni vydání Rozhodnutí o poskytnutí dotace – dojde k uzavření nového účetního období? Může to ovlivnit velikostní kategorii podniku?





## Postupy a příklady

Uváděné příklady jsou smyšlené, ilustrativní. Případná podobnost s existujícími subjekty či osobami je čistě náhodná...

Příklady vycházejí z „ideální“ situace, kdy prostřednictvím FO neexistují žádné jiné vazby zakládající propojení podniků.

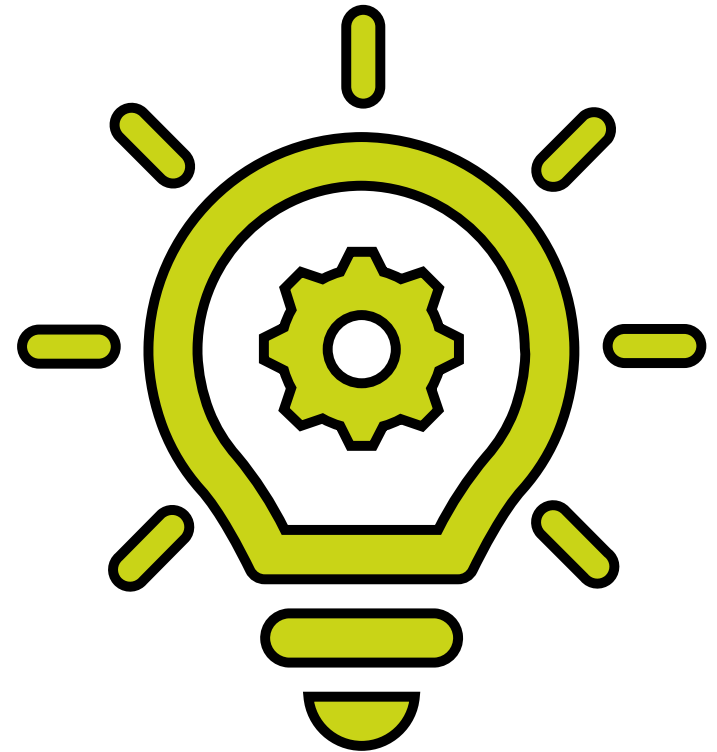



## Postupy a příklady – příklad č.1

### Pivní království manželů Jaroměřských

- Žadatel o dotaci – **Restaurace Klášter** patří panu Liborovi i jeho paní Zdeně.
- Oba spolu dále vlastní firmu **Sladovna Jaroměřský s.r.o.**
- Sám pan Libor dále vlastní firmy **Pivovar Lipan s.r.o.** a **Autoservis Jaroměřský s.r.o.**



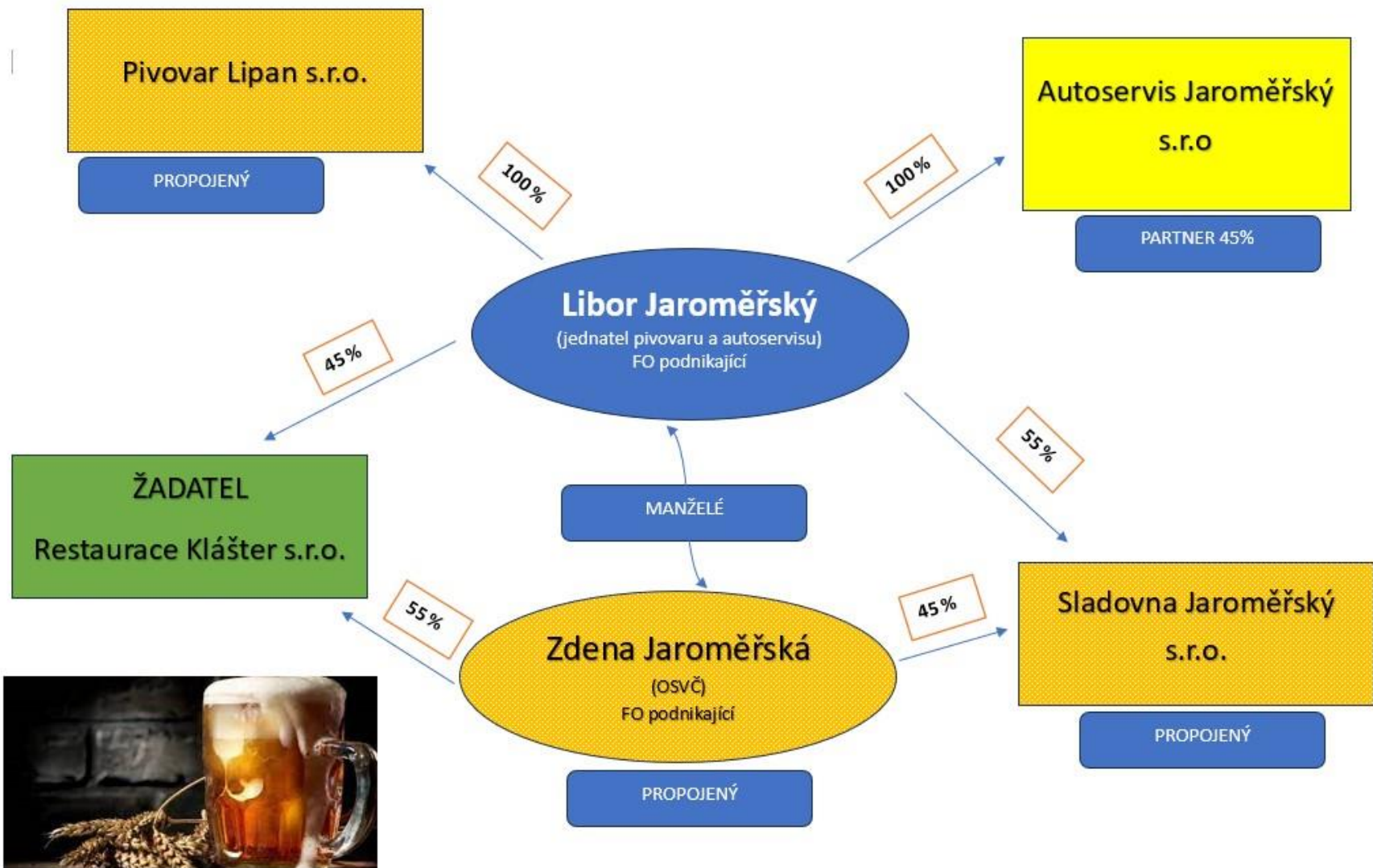



Upozorňujeme, že je zakázáno jakkoli manipulovat s automatickými výpočty, každý takový zásah, který následně povede k nesprávnému určení statusu podniku, bude posuzován jako pochybení žadatele!

PŘÍLOHA K ROZHODNUTÍ O POSKYTNUTÍ DOTACE

Prohlášení ke statusu malého a středního podnikatele dle přílohy č. 1 Nařízení EK č. 651/2014 (resp. Doporučení 2003/361/ES)

Konverzní kurz pro ro

Datum, kdy se podnik stal propojeným či partnerským podnikem žadatele	Datum poslední účetní závěrky	IČ	Název	Sídlo	Rok N				Rok N-1				
					Zaměstnanci (počet)	Obrat /EUR/	Aktiva /EUR/	Podíl /%/	Zaměstnanci (počet)	Obrat /EUR/	Aktiva /EUR/	Podíl /%/	
			Samostatný podnikatel (žadatel o dotaci)										
	31.08.2022	069854726	Restaurace Klášter s.r.o.	Lipanovice 42, Zábोř	17,00	1 735 608,00	1 965 415,00	X	13,00	1 285 318,00	1 883 105,00		
			Propojené podniky										
	31.12.2021	179563485	Pivovar Lipan s.r.o.	Lipanovice 35, Zábоř	26,00	5 689 467,00	6 237 068,00		22,00	4 103 984,00	6 495 215,00		
	31.12.2021	606487369	Sladovna Jaroměřský s.r.o.	Lipanovice 35, Zábоř	5,00	516 308,00	770 629,00		4,00	396 148,00	684 608,00		
	31.12.2021	371206800	Zdena Jaroměřská	Zábоř 3	1,00	31 360,00	0,00		1,00	34 907,00	0,00		
			Partnerské podniky										
	31.12.2021	540887362	Autoservis Jaroměřský s.r.o.	E.Rošického 18, České Budějovice	8,00	1 139 556,00	1 649 305,00	45,00	8,00	951 360,00	1 603 755,00		
					3,60	512 800,20	742 182,25		3,60	428 112,00	721 689,25		
					0,00	0,00	0,00		0,00	0,00	0,00		
					0,00	0,00	0,00		0,00	0,00	0,00		
					0,00	0,00	0,00		0,00	0,00	0,00		
			CELKEM		52,60	8 485 543,20	9 715 299,25	X	43,60	6 248 469,00	9 784 617,75		

Výpočet je pouze orientační. Doporučujeme žadateli, aby velikost podniku dále posoudil dle podrobných ustanovení výše uvedených Doporučení/Nařízení.

Mikropodnik  Malý podnik  Střední podnik  Velký podnik - malá společnost se střední tržní kapitalizací  Velký podnik - společnost se střední tržní kapitalizací  Velký podnik

V Prohlášení byly zohledněny také podniky propojené prostřednictvím fyzické osoby, či skupiny osob, které jednájí společně, vykonávají-li posuzované podniky hospodářskou činnost nebo její část na stejném či sousedním tržích. Přičemž rodinné vazby se považují za zásadní předpoklad pro konstatování společného jednání a to i v případě, že tyto osoby nedrží podíly na hlasovacích právech či základním kapitálu ve stejných podnicích.

Žadatel prohlašuje, že v roce N, N-1 nebo N-2 nebyl účasten exogenní změny, tedy přeměny společnosti dle zákona č. 125/2008 Sb., o přeměnách obchodních společností a družstev, nebo změny obchodního podílu, na základě které se žadatel stal malým/středním podnikem. Pokud se takové změny účastnil, uvedl podniky, které byly součástí původní vlastníka na Listě 2 tohoto Prohlášení.

Poznámka: Pro účely přepočtu údajů MSP - hodnota v EUR se stanoví vydělením částek uvedených v CZK kursem vyhlášeným Evropskou centrální bankou pro poměr mezi Kč a EUR k 31.12. roku předcházejícímu roku, ve kterém je určován status MSP, příp. pro poslední pracovní den předcházející tomuto datu, pokud 31.12. připadá na sobotu, neděli nebo svátek.

Prohlášení žadatele ke všem částem formuláře:





## Postupy a příklady – příklad č.2

### Půjčovna aut a taxislužba

- Žadatel – CAR Rental s.r.o. provozuje autopůjčovnu
- Společnost je vlastněna pány Štěpánkem a Kučerou
- Oba pánové jsou také majiteli firmy, která provozuje taxislužbu
- Oba pánové drží v součtu 100 % podíl v obou firmách, v nichž jsou oba jednateli → na oba nahlížíme jako na FO podnikající
- Manželka pana Štěpánka a otec pana Kučery vlastní další firmy.



**Taxislužba Beroun s.r.o.**

PROPOJENÝ

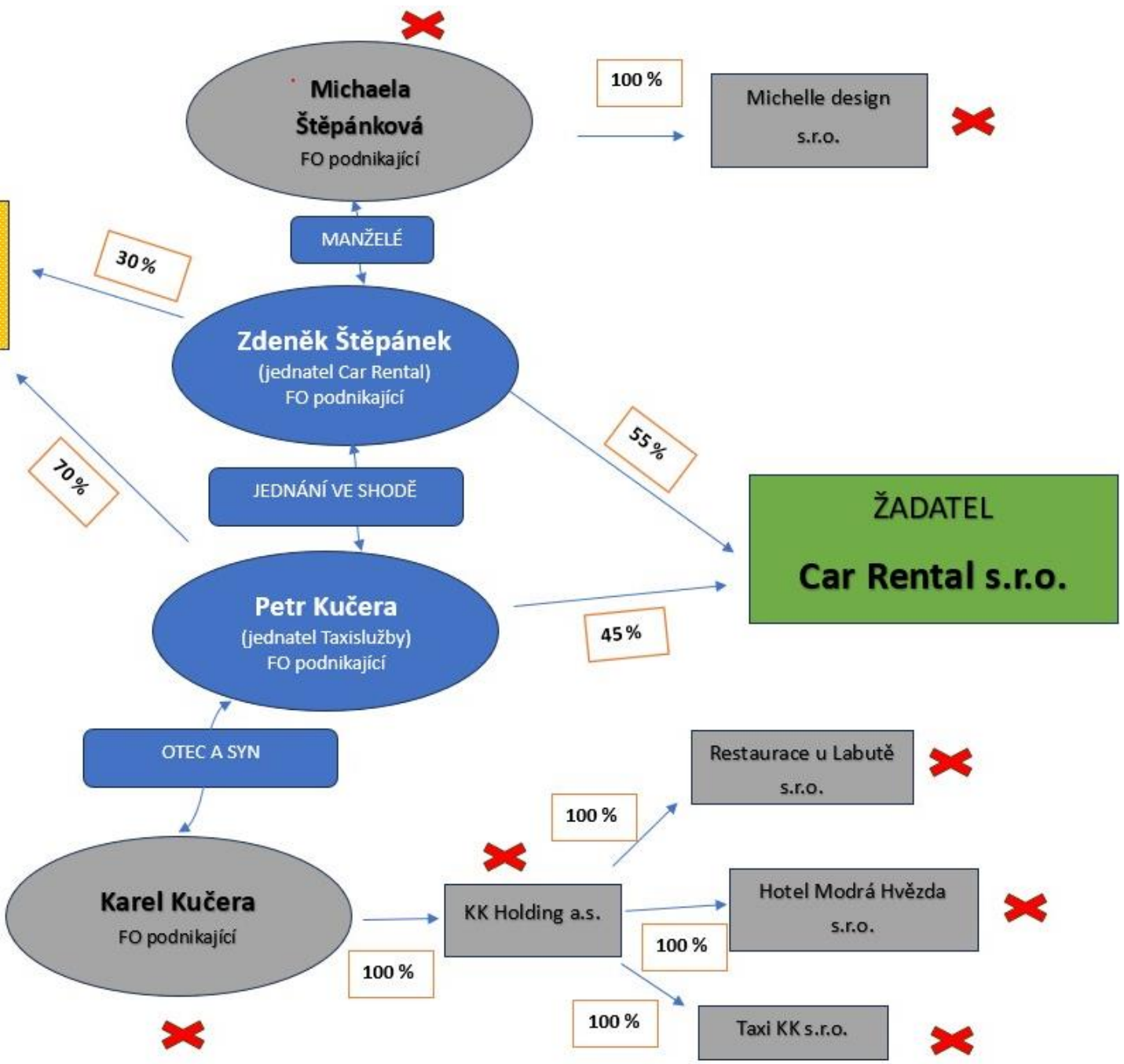

Upozorňujeme, že je zakázáno jakkoli manipulovat s automatickými výpočty, každý takový zásah, který následně povede k nesprávnému určení statusu podniku, bude posuzován jako pochybení žadatele!

PŘÍLOHA K ROZHODNUTÍ O POSKYTNUTÍ DOTACE

Prohlášení ke statusu malého a středního podnikatele dle přílohy č. 1 Nařízení EK č. 651/2014 (resp. Doporučení 2003/361/ES)

Konverzní kurz pro rok 2022: 24,858

Datum, kdy se podnik stal propojeným či partnerským podnikem žadatele	Datum poslední účetní závěrky	IČ	Název	Sídlo	Rok N				Rok N-1					
					Zaměstnanci (počet)	Obrat /EUR/	Aktiva /EUR/	Podíl /%/	Zaměstnanci (počet)	Obrat /EUR/	Aktiva /EUR/	Podíl /%/		
Samostatný podnikatel (žadatel o dotaci)														
	31.12.2021	530894247	Car Rental BE s.r.o.	Koněpruská 3, Beroun	17,00	4 735 608,00	8 965 415,00	X	21,00	6 064 548,00	10 689 023,00	X		
Propojené podniky														
	31.12.2021	036984587	Taxislužba Beroun s.r.o.	Nádraží 15, Hýskov	6,00	1 763 840,00	2 185 364,00		8,00	1 439 850,00	2 469 104,00			
Partnerské podniky														
					0,00	0,00	0,00		0,00	0,00	0,00			0,00
		CELKEM			23,00	6 499 448,00	11 150 779,00	X	29,00	7 504 398,00	13 158 127,00	X		0,00

Výpočet je pouze orientační. Doporučujeme žadatel, aby velikost podniku dále posoudil dle podrobných ustanovení výše uvedených Doporučení/Nařízení.

Mikropodnik  Malý podnik  Střední podnik  Velký podnik - malá společnost se střední tržní kapitalizací  Velký podnik - společnost se střední tržní kapitalizací  Velký podnik

V Prohlášení byly zohledněny také podniky propojené prostřednictvím fyzické osoby, či skupiny osob, které jednájí společně, vykonávají-li posuzované podniky hospodářskou činnost nebo její část na stejném či sousedním tržích. Přičemž rodinné vazby se považují za zásadní předpoklad pro konstatování společného jednání a to i v případě, že tyto osoby nedrží podíly na hlasovacích právech či základním kapitálu ve stejných podnicích.

Žadatel prohlašuje, že v roce N, N-1 nebo N-2 nebyl účasten exogenní změny, tedy přeměny společnosti dle zákona č. 125/2008 Sb., o přeměnách obchodních společností a družstev či akvizice nebo odprodeje obchodního podílu, na základě které se žadatel stal malým/středním podnikem. Pokud se takové změny účastnil, uvedl podniky, které byly součástí původní vlastnické struktury před provedením změny, do tabulky na Listě2 tohoto Prohlášení.

Poznámka: Pro účely přepočtu údajů MSP - hodnota v EUR se stanoví vydělením částek uvedených v CZK kursem vyhlášeným Evropskou centrální bankou pro poměr mezi Kč a EUR k 31.12. roku předcházejícímu roku, ve kterém je určován status MSP, příp. pro poslední pracovní den předcházející tomuto datu, pokud 31.12. připadá na sobotu, neděli nebo svátek.

Prohlášení žadatele ke všem částem formuláře:

1) Prohlašuji(eme), že výše uvedené údaje jsou poskytovány dobrovolně a jsou úplné a pravdivé a v souladu se stavem v účetnictví a účetních závěrkách uvedených subjektů.

2) Prohlašuji(eme), že jsem(jsme) si vědom(i) právních důsledků (včetně trestněprávních) při uvedení neúplných nebo nepravdivých údajů.

3) Zavazuji(eme) se k tomu, že v případě změny předmětných údajů budu (eme) neprodleně informovat poskytovatele dotace o změnách, které nastaly.

4) Souhlasím(e) se zpracováním svých osobních údajů obsažených v tomto prohlášení ve smyslu zákona č. 110/2019 Sb., o zpracování osobních údajů, za účelem evidence podpor malého rozsahu v souladu se zákonem č. 215/2004 Sb., o úpravě některých vztahů v oblasti veřejné podpory a o změně zákona o podpoře výzkumu a vývoje, ve znění p. p. Tento souhlas uděluji správci a zpracovateli, kterým je Ministerstvo průmyslu a obchodu, Na Františku 32, 110 15 Praha 1, pro všechny údaje obsažené v tomto prohlášení, a to po celou dobu 10 let ode dne udělení souhlasu. Zároveň si je žadatel vědom svých práv podle zákona č. 110/2019 Sb., o zpracování osobních údajů.

Datum vyhotovení: 09.12.2022

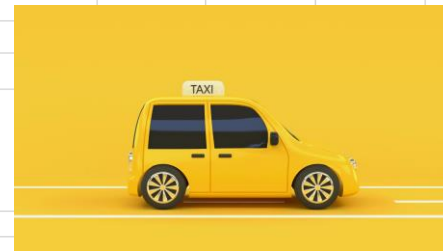



## Postupy a příklady – příklad č.3

### 3D tisk a oprava kol

- Žadatel - firma 3DINNO je start-up zabývající se 3D tiskem, který úzce spolupracuje s univerzitou
- Ve firmě má univerzita prozatím 49 % podíl → NE rozhodující → výjimka – podnik v tomto případě nemusí automaticky ztrácet status MSP, byť v něm má více než 25 % podíl „veřejný sektor“
- Rozhodující podíl v žadateli vlastní Lukáš Kantořík
- Bratři Kantoříkovi dále v součtu vlastní rozhodující podíl ve firmě 3D MATERIALS s.r.o.
- Lukáš Kantořík je dále 49 % podílníkem ve firmě Cykloservis Chrást.

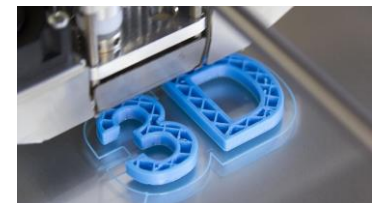





VÝJIMKA – VEŘEJNÝ SUBJEKT

Západočeská univerzita  
v Plzni

49 %

ŽADATEL  
3DINNO s.r.o.

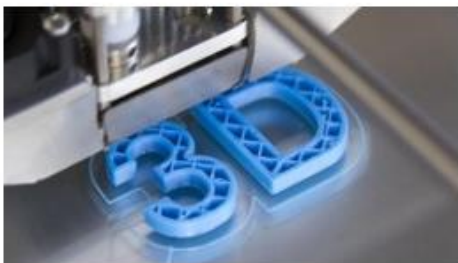

Radek Kantořík

FO nepodnikající

BRATŘI

Lukáš Kantořík

(jednatel společnosti)  
FO podnikající

51 %

49 %

Cykloservis Chrást  
s.r.o.

PARTNER 49%

31 %

PROPOJENÝ

3D MATERIALS s.r.o.

20 %

49 %

Ondřej Blažek  
(jednatel)

FO podnikající

51 %

CYKLO Holding a.s.



Upozorňujeme, že je zakázáno jakkoli manipulovat s automatickými výpočty, každý takový zásah, který následně povede k nesprávnému určení statusu podniku, bude posuzován jako pochybení žadatele!

## PŘÍLOHA K ROZHODNUTÍ O POSKYTNUTÍ DOTACE

Prohlášení ke statusu malého a středního podnikatele dle přílohy č. 1 Nařízení EK č. 651/2014 (resp. Doporučení 2003/361/ES)

Konverzní kurz pro rok 2022: 24,858

Datum, kdy se podnik stal propojeným či partnerským podnikem žadatele	Datum poslední účetní závěrky	IČ	Název	Sídlo	Rok N				Rok N-1				Zaměstnanci (počet)	
					Zaměstnanci (počet)	Obrat /EUR/	Aktiva /EUR/	Podíl /%/	Zaměstnanci (počet)	Obrat /EUR/	Aktiva /EUR/	Podíl /%/		
			Samostatný podnikatel (žadatel o dotaci)											
	31.12.2021	770726567	3DINNO s.r.o.	Univerzitní 50, Plzeň	3,00	380 638,00	43 578,00	X	2,00	125 836,00	32 754,00	X		
			Propojené podniky											
	31.12.2021	495530073	3D MATERIALS s.r.o.	Univerzitní 50, Plzeň	2,00	775 546,00	206 420,00		2,00	593 274,00	223 647,00			
			Partnerské podniky											
	31.8.2022	382648731	Cyklo servis Chrást s.r.o.	U Stadionu 35, Chrást	4,00	283 534,00	316 836,00	49,00	3,00	195 389,00	338 930,00	49,00		
			CELKEM		1,96	138 931,66	155 249,64		1,47	95 740,61	166 075,70			0,00
					6,96	1 295 115,66	405 247,64	X	5,47	814 850,61	422 476,70	X		#ODKAZ!

Výpočet je pouze orientační. Doporučujeme žadatel, aby velikost podniku dále posoudil dle podrobných ustanovení výše uvedených Doporučení/Nařízení.

Mikropodnik  Malý podnik  Střední podnik  Velký podnik - malá společnost se střední tržní kapitalizací  Velký podnik - společnost se střední tržní kapitalizací  Velký podnik

V Prohlášení byly zohledněny také podniky propojené prostřednictvím fyzické osoby, či skupiny osob, které jednají společně, vykonávají-li posuzované podniky hospodářskou činnost nebo její část na stejném či sousedním tržích. Přičemž rodinné vazby se považují za zásadní předpoklad pro konstatování společného jednání a to i v případě, že tyto osoby nedrží podíly na hlasovacích právech či základním kapitálu ve stejných podnicích.

Žadatel prohlašuje, že v roce N, N-1 nebo N-2 nebyl účasten exogenní změny, tedy přeměny společnosti dle zákona č. 125/2008 Sb., o přeměně obchodních společností a družstev či akvizice nebo odprodeje obchodního podílu, na základě které se žadatel stal malým/středním podnikem. Pokud se takové změny účastnil, uvedl podniky, které byly součástí původní vlastnické struktury před provedením změny, do tabulky na Listě2 tohoto Prohlášení.

Poznámka: Pro účely přepočtu údajů MSP - hodnota v EUR se stanoví vydělením částek uvedených v CZK kursem vyhlášeným Evropskou centrální bankou pro poměr mezi Kč a EUR k 31.12. roku předcházejícímu roku, ve kterém je určován status MSP, příp. pro poslední pracovní den předcházející tomuto datu, pokud 31.12. připadá na sobotu, neděli nebo svátek.

Prohlášení žadatele ke všem částem formuláře:

1) Prohlašuji(eme), že výše uvedené údaje jsou poskytovány dobrovolně a jsou úplné a pravdivé a v souladu se stavem v účetnictví a účetních závěrkách uvedených subjektů.

2) Prohlašuji(eme), že jsem(j sme) si vědom(i) právních důsledků (včetně trestněprávních) při uvedení neúplných nebo nepravdivých údajů.

3) Zavazuji(eme) se k tomu, že v případě změny předmětných údajů budu (eme) neprodleně informovat poskytovatele dotace o změnách, které nastaly.

4) Souhlasím(e) se zpracováním svých osobních údajů obsažených v tomto prohlášení ve smyslu zákona č. 110/2019 Sb., o zpracování osobních údajů, za účelem evidence podpor malého rozsahu v souladu se zákonem č. 215/2004 Sb., o úpravě některých vztahů v oblasti veřejné podpory a o změně zákona o podpoře výzkumu a vývoje, ve znění p. p. Tento souhlas uděluji správci a zpracovateli, kterým je Ministerstvo průmyslu a obchodu, Na Františku 32, 110 15 Praha 1, pro všechny údaje obsažené v tomto prohlášení, a to po celou dobu 10 let ode dne udělení souhlasu. Zároveň si je žadatel vědom svých práv podle zákona č. 110/2019 Sb., o zpracování osobních údajů.

Datum vyhotovení: 09.12.2022

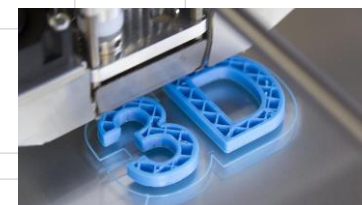



## KONTAKTY



Regionální kancelář API  
pro Středočeský kraj

Ing. Ondřej Koníček

- Žitná 18, 120 00 Praha
- [paha@agentura-api.org](mailto:paha@agentura-api.org)
- Tel.: 245 013 827



Regionální kancelář API  
pro Královéhradecký kraj

Ing. Klára Drašnerová

- Piletická 486/19, 503 41 HK
- [hradec@agentura-api.org](mailto:hradec@agentura-api.org)
- Tel.: 245 013 950



AGENTURA  
PRO PODNIKÁNÍ  
A INOVACE

# PROHLÁŠENÍ O VYLOUČENÍ ODPOVĚDNOSTI

Účelem webináře je osvětlení teoretických základů a představení konkrétních příkladů v problematice Definice MSP. Výstupy z webináře nemají žádný právní účinek. Závazným podkladem pro určení velikosti podniku je Příloha č. 1 NAŘÍZENÍ KOMISE (EU) č. 651/2014 ze dne 17. června 2014, kterým se v souladu s články 107 a 108 Smlouvy prohlašují určité kategorie podpory za slučitelné s vnitřním trhem (obecné nařízení o blokových výjimkách „GBER“).



EVROPSKÁ UNIE  
Evropský fond pro regionální rozvoj  
OP Podnikání a inovace  
pro konkurenceschopnost



MINISTERSTVO  
PRŮMYSLU A OBCHODU



AGENTURA  
PRO PODNIKÁNÍ  
A INOVACE

Děkujeme za pozornost  
[hradec.kralove@agentura-api.org](mailto:hradec.kralove@agentura-api.org)  
[paha@agentura-api.org](mailto:paha@agentura-api.org)



EVROPSKÁ UNIE  
Evropský fond pro regionální rozvoj  
OP Podnikání a inovace  
pro konkurenceschopnost



MINISTERSTVO  
PRŮMYSLU A OBCHODU

© Agentura pro podnikání a inovace, 2024